



**CONGRESO NACIONAL
HONORABLE CÁMARA DE SENADORES**

Misión: "Legislar y Controlar en representación del Pueblo, para la consolidación del Estado Social de Derecho"
Visión: "Un Poder Legislativo fortalecido y comprometido con la sociedad"

aAsunción, 27 de marzo de 2026

Señor

Sen. Basilio Núñez, presidente

Honorable Cámara de Senadores

E. S. D.

De nuestra mayor consideración:

Nos dirigimos a usted con el objeto de informar sobre la visita técnica al **Distrito de Paso Yobai, Departamento de Guairá, el día jueves 26 de marzo de 2026**, realizada a solicitud de sus pobladores, a fin de analizar propuestas legislativas vinculadas a la explotación de oro en la zona.

1. ANTECEDENTES Y OBJETIVO

En respuesta a la solicitud de los pobladores del Distrito de Paso Yobai, se realizó una visita técnica con el objetivo de analizar propuestas legislativas relacionadas con la explotación de oro en la zona, así como verificar *in situ* los impactos de dicha actividad en las comunidades.

2. COMITIVA

La delegación estuvo integrada por:

- Sen. José Oviedo
- Dr. Vicente Barboza (CI: 2.053.045), Jefe de Despacho
- Ing. Mercedes Canese (CI: 910278), Jefa de Distribución de la Bancada Yo Creo
- Araceli Cubas (CI: 6.163.937), Funcionaria del Despacho
- Conductor designado por la Dirección de Transporte

Nota: También participó la Sen. Esperanza Martínez con su equipo, quienes se trasladaron en un móvil independiente.

4. INSTITUCIONES INVITADAS

Instituciones invitadas y presentes:

- Viceministerio de Minas y Energía / MOPC (Presentes en el recorrido posterior)

José Oviedo
Senador de la Nación



**CONGRESO NACIONAL
HONORABLE CÁMARA DE SENADORES**

Misión: "Legislar y Controlar en representación del Pueblo, para la consolidación del Estado Social de Derecho"
Visión: "Un Poder Legislativo fortalecido y comprometido con la sociedad"

- Ministerio de Trabajo, Empleo y Seguridad Social (MTESS) y su Dirección de Salud y Seguridad Ocupacional (Ausentes)
- Ministerio de Salud Pública y Bienestar Social (MSPBS) (Presentes)
- Ministerio del Ambiente y Desarrollo Sostenible (MADES) (Ausentes)
- Ministerio de Economía y Finanzas (MEF) (Ausentes pero disponibles para brindar información posterior)
- Centro Multidisciplinario de Investigaciones Tecnológicas / UNA
- FACEN-UNA (ausentes)
- Municipalidad de Paso Yobai (presentes en el recorrido posterior)

4. DESARROLLO DE LA MISIÓN

La comitiva partió desde Asunción el jueves 26 de marzo a las 05:00 horas, arribando a Paso Yobai (Departamento de Guairá) aproximadamente a las 10:00 horas. En el lugar, se llevó a cabo una reunión con pobladores, con la presencia de nuestra delegación y la Sen. Esperanza Martínez, con su delegación.

5. PRINCIPALES DEMANDAS Y DENUNCIAS DE LOS POBLADORES

5.1. Impactos en la Producción y Salud

- Producción: Los productores de yerba mate denuncian pérdidas económicas significativas (entre 50.000 y 70.000 kg en el caso de una familia afectada). Señalan que desde hace tres años no pueden vender sus productos debido al temor a la contaminación, afectando su soberanía alimentaria (poroto, maíz) y su principal fuente de ingresos. **Se comprometieron a preparar un censo para cuantificar las familias y el daño total.**
- Contaminación: Se mencionó que la CEMIT-UNA detectó niveles de contaminación 40 veces superiores a lo permitido. Una tesis ambiental reveló que, de 11 pozos artesianos analizados, 2 excedían los límites de mercurio y el resto estaba al límite. De 11 cauces hídricos, uno presenta excesos de cianuro y desemboca en el río Tebicuary.
- Salud: Existe preocupación por la falta de infraestructura sanitaria. El hospital local no tiene categoría distrital, carece de pediatras y servicios básicos (actualmente no se pueden realizar ni partos normales, cuando en el pasado hasta hacían cesáreas). Se

José Oviedo
Senador de la Nación



**CONGRESO NACIONAL
HONORABLE CÁMARA DE SENADORES**

Misión: "Legislar y Controlar en representación del Pueblo, para la consolidación del Estado Social de Derecho"
Visión: "Un Poder Legislativo fortalecido y comprometido con la sociedad"

reportaron niños con moretones, erupciones atípicas y bebés con problemas congénitos.

- Infraestructura y medio ambiente: Denuncian la destrucción de 50 hectáreas de bosques, la desaparición de manantiales y arroyos (como el Arroyo Mataburro), así como fisuras en las paredes de viviendas en la Compañía Villa Martínez, donde los mineros ofrecen indemnizaciones sin opción para los afectados.

5.2. Responsables señalados por la comunidad

Los pobladores identificaron a los siguientes actores como responsables de la actividad minera en la zona:

- Antonio Palacios: Empresario señalado por su influencia en la fiscalía.
- Antebi: Propietario de Lampa.
- Edgar Chávez: Diputado, propietario de Nito Procesadora y padre del intendente.
- Albino Neukishinger: Propietario de Minera Itakuru, respaldado por el Sen. Beto Ovelar.
- Se denunció connivencia entre la Municipalidad, Fiscalía y Juzgado.

5.3. Afectación a las Comunidades

- En Sudetia'i, la población disminuyó de 70 a 52 familias.
- La comunidad de Villa Martínez es una de las más afectadas.
- Los centros de acopio, como Aromática (de Erwin Peper), no reciben yerba de plantaciones ubicadas a menos de 400 metros de las piletas mineras.

6. RECORRIDO POR LAS ZONAS AFECTADAS

Se realizó un recorrido por las zonas afectadas, constatándose que las canteras han socavado la tierra en forma vertical, con alturas de 6 a 8 metros, sin respetar taludes ni pendientes, dejando el camino vecinal a merced de desmoronamientos, lo que ha provocado de hecho que el camino vecinal a la Com. Martínez ha sido cortado por el desmoronamiento, como puede verse en el anexo fotográfico.

Esta forma de trabajo es totalmente contrario a las regulaciones ambientales y laborales, ya que constituye un peligro para los caminos, las propiedades colindantes e incluso para los trabajadores mineros por el riesgo de desmoronamientos.

José Oviedo
Senador de la Nación



**CONGRESO NACIONAL
HONORABLE CÁMARA DE SENADORES**

Misión: "Legislar y Controlar en representación del Pueblo, para la consolidación del Estado Social de Derecho"
Visión: "Un Poder Legislativo fortalecido y comprometido con la sociedad"

Igualmente, se constató la afectación a recursos hídricos, también recorridos por las delegaciones y posteriormente, se realizó un encuentro con los mineros y pobladores a favor de la minería.

El Sr. Derlis Turlan, de la Municipalidad de Paso Yobai afirmó que por ese motivo la empresa se comprometió a reparar el camino, pero ya no a su altura original. Este proyecto fue aprobado por la junta municipal.

Los representantes del VMME/MOPC dijeron que están realizando un relevamiento de la situación pero no supieron dar explicaciones de por qué no impidieron que no se respeten los taludes en los límites de las canteras, considerando que esta institución tiene fiscalización constante de la minería y la atribución legal para realizar los controles.

7. POSTURA DE LOS REPRESENTANTES MINEROS

Los representantes del sector minero expresaron su disposición al diálogo y presentaron sus argumentos:

- Rubén Aguilera (Gerente de Lampa): Reconoció problemas en la construcción de caminos y aseguró que se aprobó un proyecto en la Junta para resarcir los daños, con una inversión de G. 600 millones en obras.
- Antonio Palacios: Manifestó que la asociación de mineros tiene "las puertas abiertas" y que buscan hacer bien las cosas.
- Bernardo Martínez (Pdte. Comisión Col. Martínez): Contradiendo a otros pobladores, expresó conformidad con las empresas, señalando que recibieron ayuda (transporte escolar, una vez que el camino quedó destruido) y que el problema de la yerba es de precio, no de contaminación.
- Cristian Acosta (Secretario de los Mineros): Negó que la falta de venta de la yerba sea responsabilidad de la minería.

6. PROPUESTAS Y PUNTOS RELEVANTES PLANTEADOS

- Sen. Esperanza Martínez: Sugirió gestionar una indemnización para los productores de yerba afectados a través del Ministerio de Agricultura y Ganadería (MAG).

José Oviedo
Senador de la Nación



**CONGRESO NACIONAL
HONORABLE CÁMARA DE SENADORES**

Misión: "Legislar y Controlar en representación del Pueblo, para la consolidación del Estado Social de Derecho"
Visión: "Un Poder Legislativo fortalecido y comprometido con la sociedad"

- Plan Regulador: Tanto pobladores como el gerente de Lampa mencionaron la necesidad de un plan regulador territorial urbano y rural. Rubén Aguilera afirmó que ya existe uno (aunque luego el Sr. Derlis Turlan de la Municipalidad dijo que no está aprobado) y que hay un plazo de 60 días para realizar las obras necesarias de reparación del camino.
- Inversiones: Se mencionaron inversiones por G. 25 mil millones para el hospital (de los cuales G. 5 mil millones provendrían de los mineros).
- Sen. José Oviedo y Sen. Esperanza Martínez se comprometieron a volver a visitar el distrito cada 60 días para corroborar el avance de las reparaciones comprometidas por la empresa en el camino, la realización del plan de ordenamiento que excluya las zonas de población y producción agrícola de la minería y la gestión de las indemnizaciones a los productores afectados.

7. CONCLUSIONES Y CIERRE

Los pobladores reiteraron su pedido de que los parlamentarios luchen por su dignidad y defiendan a las comunidades humildes, advirtiendo que "por la plata nos sacrifican". Solicitaron una visita a la realidad que viven, ya que ni la prensa les presta atención.

Finalizada la reunión y las declaraciones a la prensa, la comitiva emprendió el regreso a Asunción, arribando a las 19:00 horas del mismo día.

Sin otro motivo, aprovecho la ocasión para saludarle muy atentamente.

José Oviedo
Senador Nacional



Adj. Anexo Fotográfico

Ever Carrasco Rojas
Departamento de Gestión Documental
Gerencia General de Administración y Finanzas
Cámara de Senadores
27.03.2026
B.37.

Lic. Ruben Garcete Yambay
Mesa de Entrada
Gerencia General de Administración y Finanzas
Cámara de Senadores

Abg. Elizabeth Romero
Gabinete de la Presidencia
Cámara de Senadores



**CONGRESO NACIONAL
HONORABLE CÁMARA DE SENADORES**

Misión: "Legislar y Controlar en representación del Pueblo, para la consolidación del Estado Social de Derecho"
Visión: "Un Poder Legislativo fortalecido y comprometido con la sociedad"

Anexo Fotográfico



Reunión con pobladores afectados por la minería del oro en Paso Yobai, con presencia de los senadores y comitiva del MSPBS.

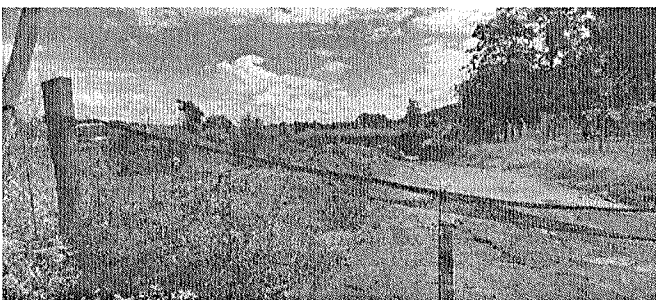
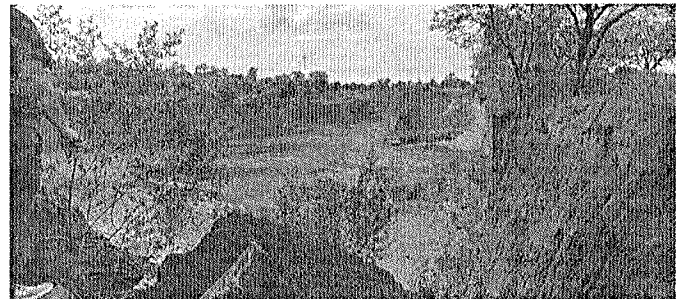

Cantera realizada por Lampa, en forma vertical y sin taludes al borde del camino (donde se encuentra la camioneta).

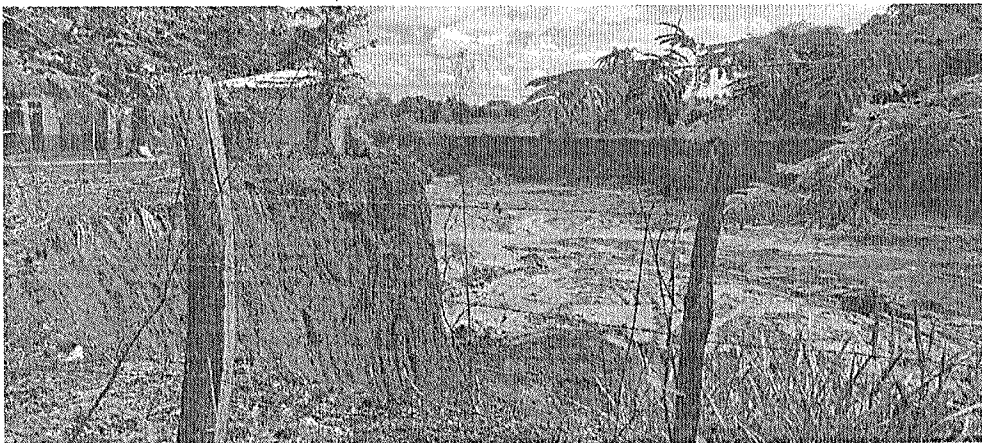

Misma situación de una explotación privada, pero bajo la concesión de Lampa. Se observa el riesgo de desmoronamiento de la casita, el "muro" vertical de tierra ya está con fisuras.

José Oviedo
Senador de la Nación



**CONGRESO NACIONAL
HONORABLE CÁMARA DE SENADORES**

Misión: "Legislar y Controlar en representación del Pueblo, para la consolidación del Estado Social de Derecho"
Visión: "Un Poder Legislativo fortalecido y comprometido con la sociedad"

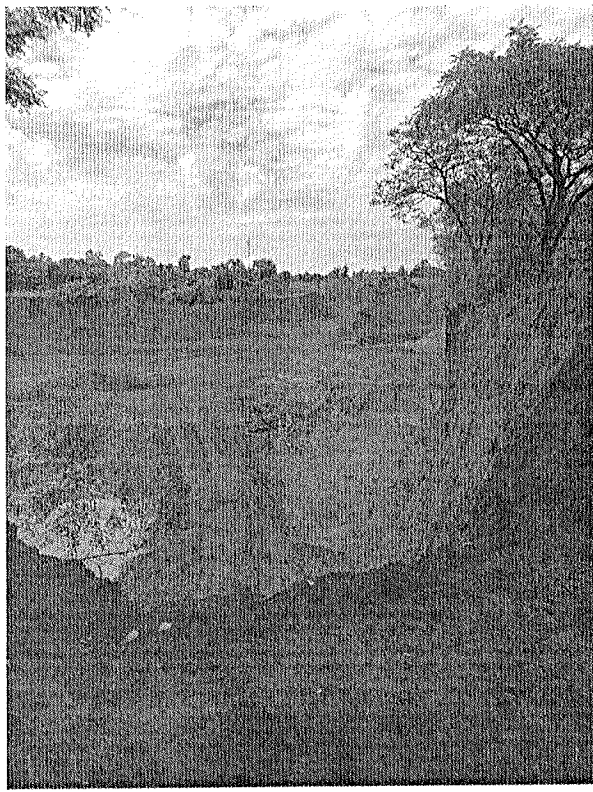

Camino interrumpido por el desmoronamiento de las paredes laterales de la cantera, que será repuesto, pero bajando su altura, según promesas de la empresa.

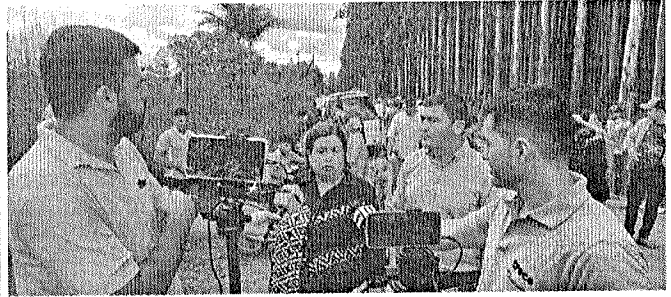

Reunión con mineros y pobladores favorables a la minería y declaraciones de prensa al finalizar el encuentro.

 **José Oviedo**
Senador de la Nación